



## Metalúrgicos comemoram isenção de Imposto de Renda sobre PPR

Medida Provisória assinada pela presidenta Dilma Rousseff (PT), que passou a vigorar desde o dia 1º de janeiro, isenta pagamento de Imposto de Renda para o Programa de Participação nos Resultados (PPR ou PLR) com valor de até R\$ 6 mil. Acima desse patamar, a tributação será progressiva de 7,5% a 27,5%, dependendo do montante pago. A medida, que era uma reivindicação antiga do movimento sindical da CUT, foi comemorada pela categoria.

Raquel Camargo/SMABC



PÁG.3

Mobilizações dos trabalhadores pressionaram o governo a conceder a isenção do IR. Em março do ano passado, metalúrgicos do ABC realizaram protesto na rodovia Anchieta

### INFORMÁTICA

## Curso gratuito recebe inscrições até dia 31

Oferecido gratuitamente desde 1995, o curso de Informática do Sindicato dos Metalúrgicos de Sorocaba, que visa ampliar o nível de qualificação profissional, está com inscrições abertas até o dia 31 de janeiro. Ao

todo, são oferecidas 150 vagas para sócios, dependentes de sócios e pessoas da comunidade. As aulas acontecem na sede sindical em Sorocaba, que fica na rua Júlio Hanser, 140, Lajeado, próxima à rodoviária.

PÁG.2



Na sede de Sorocaba o curso gratuito de informática é oferecido há 18 anos

### DEPENDENTES

## Internação compulsória divide opiniões

As ações de internação compulsória de dependentes de drogas e álcool que começaram nesta segunda-feira, dia 21, no centro de São Paulo, na região apelidada de Cracolândia têm dividido a opinião da sociedade e de especialistas.

Há quem justifique a medida adotada como necessária, diante dos graves riscos à saúde dos dependentes. Grupos ligados aos direitos humanos, porém, criticam a ação e afirmam que a política adotada é excludente.

PÁG.4



Usuários de crack, no Centro de São Paulo, são levados a instituições conveniadas

### FGTS

Trabalhadores devem fiscalizar recolhimento do fundo

PÁG.3

### PIS

Quase dois milhões ainda não sacaram abono salarial

PÁG.4

### VALE-CULTURA

Programa vai viabilizar acesso a eventos e bens culturais

PÁG.3

### CEADEC

Mairinque pode ser a 17ª cidade da rede Cata-Vida

PÁG.4







## O Estado na economia

É bom que em 2013 os metalúrgicos resgatem seu papel de liderança na politização da classe trabalhadora, pois o atual modelo de governo federal, que tem gerado empregos e proporcionado estabilidade econômica e desenvolvimento social ao Brasil, pode estar prestes a ser atacado.

Uma ameaça ronda as mentes distraídas. Trata-se de uma tentativa do PSDB e seus apoiadores para dar nova roupagem à velha tese neoliberal, na qual o Estado (no sentido de Nação) tem que se afastar das decisões econômicas, deixando o mercado, o Capital, comandar sozinho o destino do país.

O velho neoliberalismo levou milhões de brasileiros ao desemprego e manteve outros milhões na miséria durante os anos 90 e início dos anos 2000. O Brasil quase chegou ao fundo do poço porque a nação era brutalmente abalada a cada pequena crise em algum país estrangeiro.

O ex-presidente Fernando Henrique Cardoso foi o principal representante dessa época triste, que empobreceu o Brasil e os brasileiros, com exceção de uma pequena elite tradicional que jamais ficou pobre e

**A luta ideológica, que jamais cessou para quem é consciente, deve retomar este ano com toda força**

que quase sempre lucrou com as crises.

Os herdeiros de FHC e do modelo neoliberal eram José Serra e Geraldo Alckmin. Mas eles perderam as eleições para Luiz Inácio Lula da Silva (2002 e 2006) e para Dilma Rousseff (2010).

Com Lula, a partir de 2003, as prioridades se inverteram. O bem-estar social, a distribuição de renda, o acesso dos trabalhadores à educação superior e as obras de infraestrutura passaram a ser os principais suportes para o desenvolvimento da nação.

Desde 2011, a presidente do Brasil é Dilma Rousseff, que não só manteve como aprimorou os programas sociais e a condução econômica do país iniciadas por Lula.

Há dez anos, o Brasil vem gerando empregos, combatendo a miséria e

elevando dezenas de milhões de pobres à condição de classe média.

Agora, o PSDB apresenta Aécio Neves como seu novo líder nacional, que pretende disputar as eleições contra Dilma no próximo ano.

Desde já, a imprensa golpista vem preparando o terreno para os tucanos. Ela faz isso quando tenta destruir a imagem do ex-presidente Lula e quando cria manchetes que visam desgastar o governo Dilma. Ao mesmo tempo, essa mídia arcaica – mas bilionária – esconde notícias positivas sobre o Brasil de hoje, pois elas não convêm aos propósitos dos donos desses veículos de comunicação.

Os trabalhadores que se encantam com o comodismo da omissão, que se acomodam ao conforto da neutralidade ou que se rendem à demagogia da metralhadora giratória (que não defende posição nenhuma para ter a “liberdade” de atirar em qualquer direção), devem, por favor, assumir um lado. Pois a luta ideológica, que jamais cessou para quem é consciente, deve retomar este ano com toda força e determinar o futuro do Brasil e de todos os brasileiros, inclusive você e seus familiares.

## SMetal abre inscrições para curso gratuito de informática



Sindicato oferece 150 vagas para o curso que terá início em fevereiro e dura cerca de 3 meses

Começou na segunda-feira, dia 21, e segue até a próxima quinta-feira, dia 31, o período de inscrições para o tradicional curso gratuito de Informática, oferecido pelo Sindicato dos Metalúrgicos de Sorocaba e Região. As inscrições podem ser feitas de segunda à sexta-feira das 8h às 12h e das 14h às 19h.

As aulas acontecem na sede sindical em Sorocaba, que fica na rua Júlio Hanser, 140, Lajeado, próxima à rodoviária. O curso, que visa ampliar a qualificação profissional, é oferecido pelo Sindicato desde 1995.

Ao todo, são oferecidas 150 vagas para adultos, sendo 75% delas para sócios do Sindicato e depen-

dentos e 25% para membros da comunidade em geral. Trinta vagas são reservadas para pessoas com mais de 60 anos. O curso tem três meses de duração, com carga horária estimada em 120 horas.

O curso também será oferecido para adolescentes, entre 14 e 18 anos, com aulas realizadas no período da tarde.

Para todas as turmas é necessário ter o Ensino Fundamental (antiga 8ª série) completo. A inscrição deve ser feita pessoalmente na sede de Sorocaba. Caso a procura supere o número de vagas, haverá sorteio no dia 31 de janeiro.

Mais informações pelo telefone 3334-5419.

## Sede de Piedade abre vagas para novos cursos

A sede do Sindicato dos Metalúrgicos em Piedade está com inscrições abertas para diversos cursos profissionalizantes com descontos especiais para sócios e dependentes.

Os cursos são de Leitura e Interpretação de Desenho Técnico Mecânico, Metrologia, Cálculo Térmico/Matemática Industrial e Operador de Empilhadeira. Os cursos têm carga horária de 30 a 70 horas e turmas nos períodos da manhã e da noite.

As aulas são ministradas por professores da AHCX, em parceria com o Sindicato dos Metalúrgicos e com suporte da RH Treinare, que ministra cursos na sede de Sorocaba.



O Sindicato em Piedade fica na vila Olinda

Informações e reservas de vagas pelo telefone (15) 3344-2362, da sede dos metalúrgicos em Piedade, que fica na rua José Rolim de Góes, 61, vila Olinda.

## Metalúrgicos terão carnaval no Clube

O tradicional carnaval dos metalúrgicos no Clube de Campo da categoria, no Éden, terá dois bailes e duas matinês este ano. Os bailes serão sábado, dia 9, e segunda, dia 11.

As matinês serão domingo e terça.

A entrada, nos bailes e matinês, será exclusiva para sócios do Sindicato e dependentes. Mais informações na próxima edição da Folha Metalúrgica.

### Folha Metalúrgica

Informativo semanal do Sindicato dos Metalúrgicos de Sorocaba e Região

#### Diretor responsável:

Ademilson Terto da Silva  
(Presidente)

#### Jornalista responsável:

Paulo Rogério L. de Andrade

#### Redação e reportagem:

Felipe Shikama  
Paulo Rogério L. de Andrade

#### Fotografia:

José Gonçalves Fº (Foguinho)

#### Diagramação e arte-final:

Lucas Eduardo de Souza Delgado  
Cássio de Abreu Freire

#### Sede Sorocaba:

Rua Júlio Hanser, 140.  
Tel. (015) 3334-5400

#### Sede Iperó:

Rua Samuel Domingues, 47, Centro.  
Tel. (15) 3266-1888

#### Sede Regional Araçariçama:

Rua Santa Cruz, 260, Centro.  
Tel (11) 4136-3840

#### Sede em Piedade:

Rua José Rolim de Góes, 61,  
Vila Olinda. Tel. (15) 3344-2362

Site: [www.smetal.org.br](http://www.smetal.org.br)

E-mail: [diretoria@smetal.org.br](mailto:diretoria@smetal.org.br)

Impressão: Gráfica Taiga

Tiragem: 40 mil exemplares



**SINDICATO DOS METALÚRGICOS**  
SOROCABA E REGIÃO



# Participação nos Lucros e Resultados de até R\$ 6 mil está isenta de IR

Desde o dia 1º de janeiro vigora uma Medida Provisória que isenta de Imposto de Renda a Participação nos Lucros e Resultados (PLR) com valor de até R\$ 6 mil. Acima desse patamar, a tributação será progressiva de 7,5% a 27,5%.

Entre os metalúrgicos de Sorocaba, a PLR é conhecida como Programa de Participação nos Resultados (PPR).

Segundo a medida, de iniciativa da presidenta Dilma Rousseff, a PLR de R\$ 6.000,01 a R\$ 9 mil será tributado em 7,5%. De R\$ 9.000,01 a R\$ 12 mil, o desconto do IR será de 15%, e de R\$ 12.000,01 a R\$ 15 mil, será de 22,5%. Na PLR acima de R\$ 15 mil, a alíquota será de 27,5%.

O governo estima que a renúncia fiscal provocada por essa medida será de R\$



Terto: conquista dos trabalhadores

1,7 bilhão em 2013.

O presidente do Sindicato dos Metalúrgicos de Sorocaba e Região, Ademilson Tertto da Silva destaca que a isenção do imposto sobre o PPR é uma vitória dos trabalhadores. “Essa era uma antiga reivindicação do movimento sindical”, comemorou.

Valor da PLR (R\$)	Quanto era descontado	Quanto é descontado agora	Ganho adicional
1.000,00	-	-	-
1.500,00	-	-	-
2.000,00	21,69	-	21,69
2.500,00	59,19	-	59,19
3.000,00	129,40	-	129,40
3.500,00	210,50	-	210,50
4.000,00	323,00	-	323,00
4.500,00	446,92	-	446,92
5.000,00	584,42	-	584,42
5.500,00	721,92	-	721,92
6.000,00	859,42	-	859,42
6.500,00	996,92	37,50	959,42
7.000,00	1.134,42	75,00	1.059,42
7.500,00	1.271,92	112,50	1.159,42
8.000,00	1.409,42	150,00	1.259,42

Fonte: Receita Federal / Elaboração: Subseção DIEESE SINDMETAU

## “Vale-Cultura” dará liberdade de escolha ao trabalhador



A ministra da Cultura, Marta Suplicy, a presidenta Dilma Rousseff e a ministra da Secretaria de Relações Institucionais, Ideli Salvatti, durante sanção da Lei do Vale-Cultura, no Palácio do Planalto

A presidenta Dilma Rousseff (PT) sancionou, no final de dezembro, a lei que institui o Vale-Cultura. O vale, de R\$ 50 mensais, irá beneficiar trabalhadores da iniciativa privada que ganham até cinco salários mínimos (R\$ 3.390, considerando o valor a partir de 2013).

Com o vale, o trabalha-

dor poderá acessar serviços e produtos culturais nas áreas de artes visuais, artes cênicas, audiovisual, literatura, humanidades e informação, música e patrimônio cultural. A estimativa é de que sejam gastos R\$ 500 milhões com o incentivo.

O benefício deverá valer a partir de julho, já

que a lei está em fase de regulamentação. “É um incentivo fiscal. A empresa vai poder descontar R\$ 45 do seu imposto. O trabalhador R\$ 5”, explica a ministra da Cultura, Marta Suplicy.

Na sanção da lei, Marta enfatizou o acesso a bens culturais e a liberdade de escolha dos trabalhadores.

## Sindicato orienta trabalhadores a pedirem extratos do FGTS



O Sindicato dos Metalúrgicos orienta os trabalhadores a pedirem seus extratos analíticos do FGTS, periodicamente, junto à Caixa Econômica Federal. “Esse extrato, detalhado, mostra se a empresa vem recolhendo mensalmente o FGTS do funcionário”, explica o presidente do Sindicato, Ademilson Tertto da Silva.

O acompanhamento do FGTS pode evitar surpresas desagradáveis no futuro. “Já tivemos casos de empresas que ficaram anos sem recolher esse benefício dos funcionários. O Sindicato não ficou sabendo porque a consul-

ta ao extrato só pode ser feita pelo próprio funcionário e não houve, nesse período, denúncias contra a fábrica”, relata Tertto.

“A irregularidade só foi descoberta quando a empresa estava sem condições financeiras de pagar a dívida e o caso teve que ir para a Justiça para tentar garantir o direito dos trabalhadores, o que pode demorar muitos anos”, alerta o sindicalista.

Por isso, o dirigente sindical pede que os metalúrgicos acompanhem suas contas de FGTS e denunciem eventuais irregularidades ao Sindicato.



# Internação compulsória de dependentes é alvo de polêmica

As ações de internação compulsória (involuntária) de dependentes de drogas e álcool que começaram nesta segunda-feira, dia 21, no centro de São Paulo, na região da Luz, apelidada de Cracolândia, têm sido alvo de polêmica e divide a opinião de especialistas.

O técnico e conselheiro da comunidade terapêutica “Casa de Meu Pai”, de Sorocaba, Renato Mendonça Aoyama, pondera que o tratamento de dependentes químicos deve ser analisado caso a caso, mas se declara favorável à medida que, segundo ele, é um problema de saúde pública. “É uma boa medida tomada pelo estado. Afinal, muito se ouve sobre a proliferação das cracolândias e

sobre os danos que a droga faz. Alguma coisa precisava ser feita”, afirma.

Já Lúcio Costa, também sorocabano e coordenador da Frente Nacional de Drogas e Direitos Humanos, que reúne 52 entidades de todo o país, afirma que a política de drogas adotada em São Paulo é excludente. “É uma política de higienização dos dependentes dos espaços públicos, que visa apenas esconder o problema que está aparente, nas ruas”.

Ele explica que a internação compulsória está prevista na lei, mas existem critérios bastante específicos para que ela possa ser aplicada. “A internação compulsória deve ser a última etapa do tratamento e não a primeira. São

Paulo, com isso, está na contra-mão”, opina.

## Baixa eficácia

Renato reconhece que a eficácia de recuperação dos dependentes internados de maneira involuntária é menor do que daqueles que procuram por ajuda. “O importante é que tanto a abordagem como todo o tratamento sejam feitos por profissionais capacitados”, defende.

Lúcio, no entanto, assinala que se a internação for necessária, que seja feita em espaço curto de tempo e em hospital geral “e não em comunidades terapêuticas isoladas, aonde geralmente acontecem as piores violações de direitos humanos”.



Técnico e conselheiro da comunidade terapêutica “Casa de Meu Pai”, Renato Mendonça Aoyama

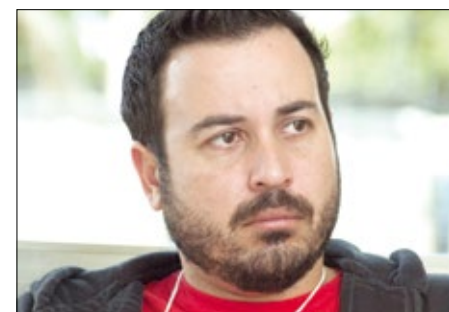

Lúcio Costa é coordenador da Frente Nacional de Drogas e Direitos Humanos

## Mairinque pode ser a 17ª cidade da rede Cata-Vida

O governo municipal de Mairinque tem apoiado a iniciativa da cooperativa local de catadores de materiais recicláveis, a Coremk, que deseja fazer parte da rede Cata-Vida de coleta seletiva, que teve início em Sorocaba e que hoje atua em 16 municípios da região.

A rede Cata-Vida, com patrocínio da Petrobras, é coordenada pelo Centro de Estudos e Apoio ao Desenvolvimento, Emprego e Cidadania (Ceadec), que conta com o apoio do Sindicato dos Metalúrgicos.

No último dia 15, a di-

retoria municipal de Meio Ambiente de Mairinque promoveu um encontro entre os catadores da Coremk, os coordenadores da Cata-Vida e diretores do Ceadec. O objetivo é viabilizar a adesão da 17ª cooperativa à rede nos próximos meses.

Atualmente as cooperativas da rede Cata-Vida geram renda para 300 catadores em 16 municípios da região de Sorocaba. Juntas, as cooperativas coletam 385 toneladas de materiais recicláveis por mês.



## Mais de 1,9 milhão de trabalhadores ainda não sacaram PIS/PASEP



Os trabalhadores com direito a receber o Abono Salarial PIS/PASEP e que ainda não sacaram o benefício começam a receber neste mês correspondência do Ministério do Trabalho e Emprego (MTE), alertando para que se dirijam a uma agência da Caixa, no caso do PIS, ou do Banco do Brasil, no caso do PASEP, para efetuar o saque no valor de R\$ 678,00.

O Abono Salarial, exercício 2012/2013 ainda não foi sacado por mais de 1,9 milhão de trabalhadores, de acordo com balanço apresentado até dezembro 2012. O prazo para a retirada do benefício vence no dia 28 junho.

Têm direito a receber o benefício quem ganhou até dois salários mínimos por mês, em média, no ano anterior, com vínculo empregatício de pelo menos 30 dias no período.

O trabalhador também precisa estar inscrito no PIS ou no PASEP há pelo menos cinco anos (desde 2007, no mínimo) e ter tido sua relação empregatícia informada corretamente pelo empregador junto à Relação Anual de Informações Sociais (RAIS/2011).

Os trabalhadores inscritos no PIS, que tiverem Cartão Cidadão com senha cadastrada, também podem fazer o saque em Lotéricas ou nas agências da Caixa.

### “Benefício independente” é boato espalhado pela internet

Nos últimos dias, diretores do Sindicato dos Metalúrgicos de Sorocaba e Região têm sido consultados por trabalhadores sobre informações de um suposto pagamento de “benefício independente” ao Programa de Integração Social (PIS), da Caixa Econômica Federal, para quem trabalhou com carteira assinada entre os anos de 2007 e 2010 (Governo Lula).

A informação, porém, é inverídica e tem sido espalhada após um boato iniciado em outubro de 2012, por meio das redes sociais da internet, como Facebook, Twitter e Orkut.

Em nota à imprensa, a Caixa informa que “são inverídicas as notícias divulgadas nas redes sociais e outros meios eletrônicos sobre um suposto novo benefício social a ser pago aos trabalhadores”.